



GRANFONDO SANGOTTARDO

24.07.2022



ROADBOOK

PARTNER

OFFICIAL SPONSORS



INSTITUTIONAL SPONSORS



SUPPLIER



PROGRAMMA

SABATO 23 LUGLIO 2022

14:30 - 19:30 Distribuzione dei pettorali e dei pacchetti di partenza

DOMENICA 24 LUGLIO

07:00 - 08:30 Distribuzione dei pettorali e dei pacchetti di partenza

08:30 Punto di ritrovo

09:00 Partenza

dalle 12:00 Pasto per i finisher

14:00 Cerimonia di premiazione

INFORMAZIONI

+41 79 211 69 82

Sabato 14:00 - 19:00

Domenica 07:00 - 17:00

MAPPA DEL SITO

Aeroporto Ambri 2, 6775 Quinto
Autostrada fino all'uscita 42 (Quinto)

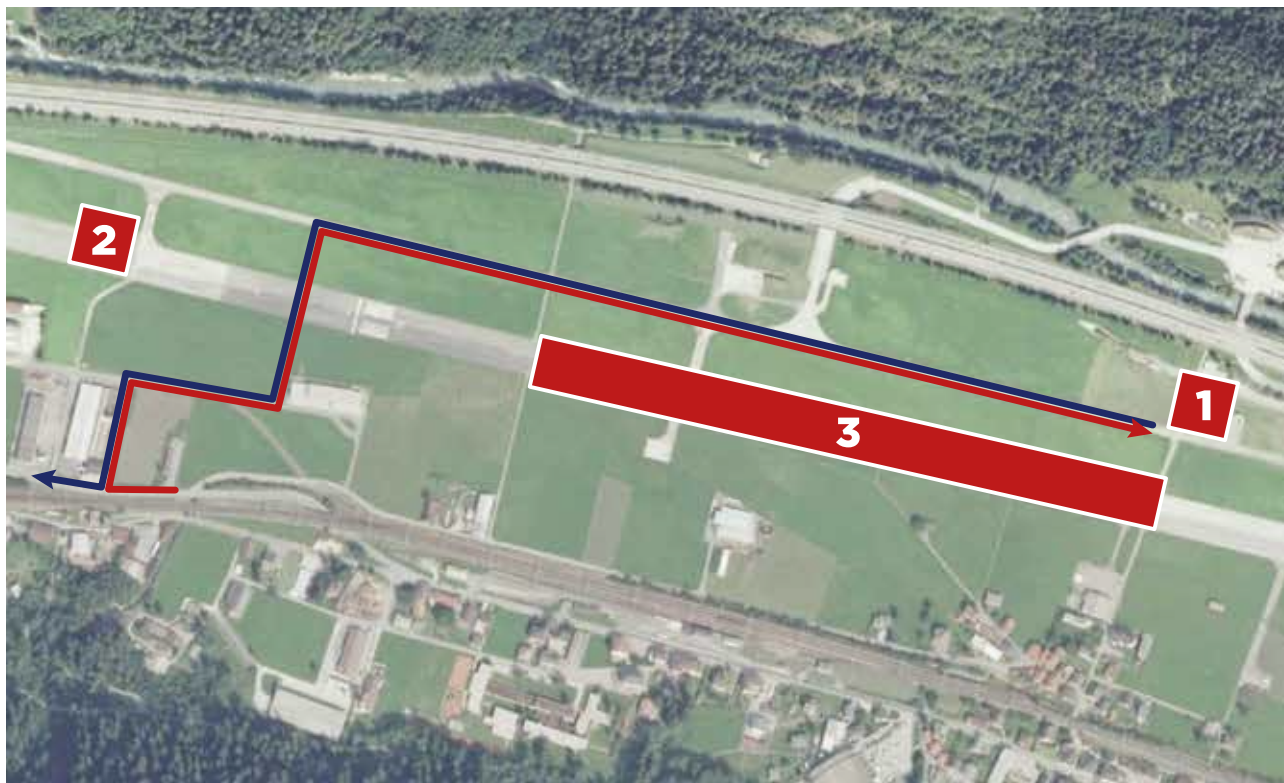

AREA 1

ritiro pacchi gara / docce / spogliatoi

AREA 2

capannone pranzo / premiazion

AREA 3

posteggi auto e camper

PERCORSO - IL LUNGO

85 KM - 2640 METRI DI ALTITUDINE

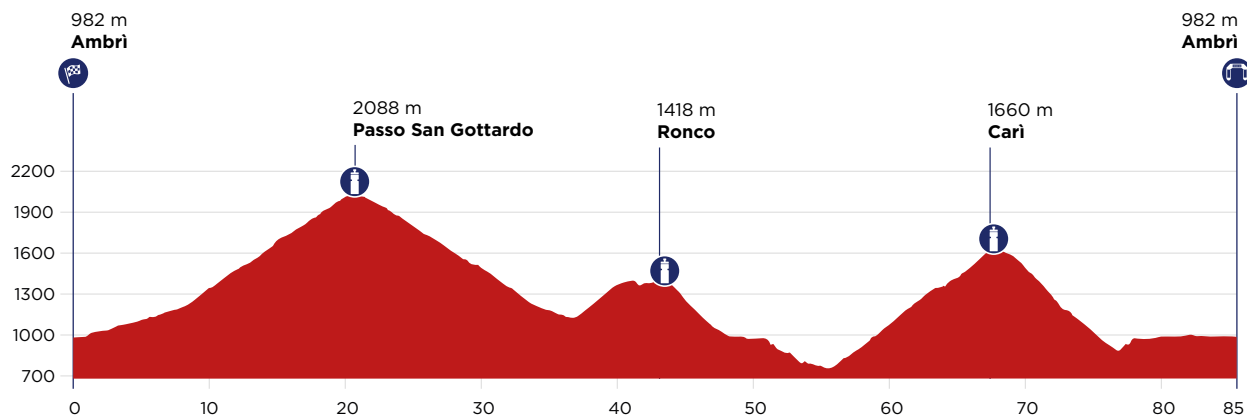

[GPX](#)

PERCORSO - IL CORTO

52 KM - 1490 METRI DI ALTITUDINE

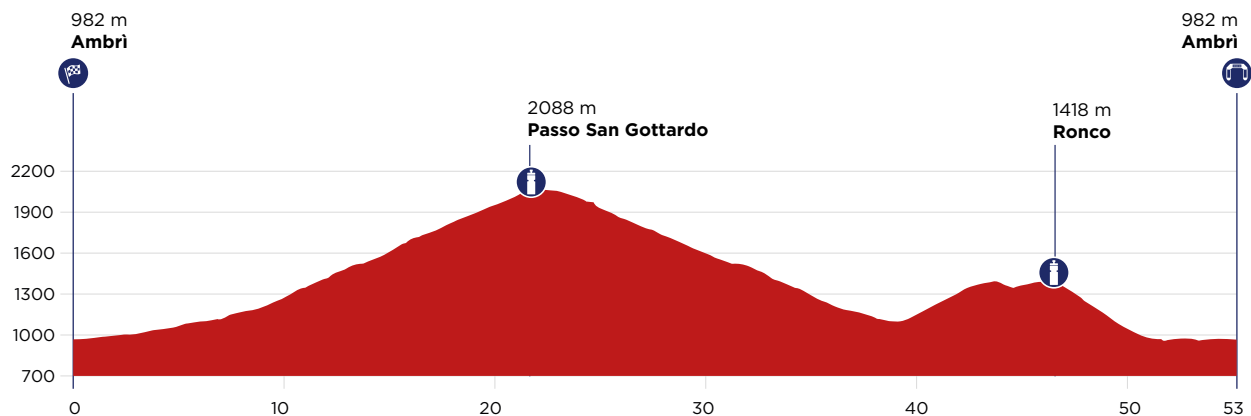

[GPX](#)

REGOLAMENTO

1. Iscrizioni

Se un partecipante iscritto non può partecipare, la quota di iscrizione non sarà rimborsata. L'assicurazione contro l'annullamento della quota di iscrizione pagata può essere stipulata su richiesta al momento dell'iscrizione. In caso di malattia o infortunio, alla persona assicurata verrà accreditata la quota di iscrizione pagata dietro presentazione di un certificato medico. Il diritto al rimborso è valido solo se si dispone di un'assicurazione per le spese di annullamento e di un certificato medico.

Se la gara non può essere disputata o può essere disputata solo parzialmente per cause di forza maggiore, rischi straordinari o disposizioni ufficiali, non si ha diritto al rimborso della quota di iscrizione.

2. Quota di partecipazione

La quota di partecipazione comprende:

- pacco gara con gadgets vari e prodotti nostrani
- numero di gara dorsale
- servizio cronometraggio
- assistenza meccanica (esclusi pezzi di ricambio) e medico-sanitaria
- radio soccorso
- punti di rifornimento al termine delle salite e all'arrivo
- buono pasto per domenica a mezzogiorno con invito allargato ai parenti (acquistando il buono pasto)
- servizio docce calde all'arrivo e spogliatoi
- diploma personale (in formato digitale)
- posteggi gratuiti riservati per auto, camper e campeggio
- servizio fotografico personale

3. Distribuzione pettorali e pacco gara

La distribuzione avverrà sabato 23 luglio 2022 dalle ore 14.30 alle ore 19.30 e domenica 24 luglio dalle 07.00 alle ore 08.30.

Attenzione:

Il mancato ritiro del pacco gara negli orari stabiliti corrisponde a rinuncia. Il pacco gara può essere ritirato da terze persone ma previa presentazione di una valida delega scritta.

Il numero di gara è strettamente personale e non cedibile a terzi.

4. Percorsi e tratte cronometrate

La decima edizione della Granfondo San Gottardo prevede tre percorsi differenziati:

Percorso lungo:

86 km, dislivello 2'700 m

Ambri - Tremola - St. Gotthardpass - Airolo - Stalvedro-Madrano - Ronco - Quinto - Varenzo - Faido - Carì - Ambri

Percorso corto:

52 km, dislivello 1'500 m

Ambri - Tremola - St. Gotthardpass - Airolo - Stalvedro-Madrano - Ronco - Quinto - Ambri

I percorsi di gara sono marcati da un'apposita segnaletica.

Le tratte cronometrate sono:

Percorso lungo (indicatore rosso):

- Tratta 1: Airolo - Passo San Gottardo
- Tratta 2: Stalvedro - Ronco
- Tratta 3: Faido - Carì

Percorso corto (indicatore giallo):

- Tratta 1: Airolo - Passo San Gottardo
- Tratta 2: Stalvedro - Ronco

Ogni concorrente avrà la facoltà di scegliere il percorso a lui più confacente. Tale scelta può essere presa alla fine della tratta 1 a condizione di transitare entro il tempo limite.

REGOLAMENTO

5. Partenza e ritrovo

Ritrovo: 24.7.ore 08.30 presso il villaggio partenza ad Ambri.

Partenza: ore 09.00

6. Casco

L'utilizzo del casco è obbligatorio per tutte le categorie.

7. Cronometraggio

Il cronometraggio sarà effettuato da Race-result. Il tempo viene misurato per mezzo di un chip, che viene consegnato al momento della distribuzione del numero di partenza.

I trasferimenti in discesa, che portano alla tratta cronometrata successiva e/o all'arrivo, non sono cronometrati, non vengono conteggiati in nessuna classifica e devono avvenire nel pieno rispetto delle norme della circolazione.

Tutte le tratte in salita sono cronometrate separatamente.

8. Categorie

- A M U23 Uomini fino a 22 anni (dal 2006 al 2000)
- B M U30 Uomini fino a 29 anni (dal 1999 al 1993)
- C M U40 Uomini fino a 39 anni (dal 1992 al 1983)
- D M U50 Uomini fino a 49 anni (dal 1982 al 1973)
- E M U60 Uomini fino a 59 anni (dal 1972 al 1963)
- F M O60 Uomini di 60 anni e più (ab 1962 in poi)
- G D U40 Donne fino a 39 anni (dal 2006 al 1983)
- H D O40 Donne di 40 anni e più (ab 1982 in poi)
- I M e D Con le biciclette elettriche

9. Tempi limite di passaggio

Percorso lungo:

- Gotthardpass: entro le ore 11.30
- Stalvedro: entro le ore 12.15
- Ronco: entro le ore 13.00
- Varenzo: entro le ore 12.00
- Faido: entro le ore 12.30
- Carì: entro le ore 13.30
- Ambri: entro le ore 16.00

Percorso corto:

- Gotthardpass: entro le ore 11.30
- Stalvedro: entro le ore 12.15
- Ronco: entro le ore 13.00
- Varenzo: entro le ore 13.30
- Ambri: entro le ore 14.30

Importante:

Non sarà concessa nessuna tolleranza oltre ai tempi massimi stabiliti. All'orario indicato verrà sospesa la rilevazione del tempo e chi transiterà dopo questi orari non avrà nessuna assistenza e non verrà classificato.

10. classifiche e premi

La graduatoria è costituita dalla somma dei tempi delle sezioni. Saranno premiati i primi 3 classificati assoluti nelle categorie maschile e femminile e i primi classificati di ogni categoria sul percorso lungo e corto, a condizione che il percorso di gara sia stato completato nel tempo minimo specificato. Per la categoria I non verrà stilata alcuna graduatoria.

I premi saranno consegnati solo durante la cerimonia di premiazione, non saranno inviati per posta.

11. Norme generali di partecipazione

Il concorrente, con la propria adesione, conferma di:

REGOLAMENTO

- avere preso visione del regolamento, accettarlo integralmente e adempiere ai requisiti prescritti
- conoscere le caratteristiche della manifestazione e certifica di essere in condizioni psicofisiche adeguate alla manifestazione proposta
- volersi adeguare al regolamento, alle indicazioni della direzione di gara (DG) e del personale addetto
- consentire l'utilizzo dei suoi dati da parte degli organizzatori della manifestazione
- consentire l'utilizzo di immagini, filmati, registrazioni derivanti dalla propria partecipazione alla manifestazione per ogni legittimo scopo, anche pubblicitario
- rinunciare a qualsiasi azione di responsabilità o rivalsa nei confronti degli organizzatori, dei partner o fornitori, del personale addetto a qualsiasi titolo, degli sponsor e dei patrocinatori, derivante dalla propria partecipazione alla manifestazione e ai suoi eventi collaterali

Inoltre:

- l'organizzazione declina ogni responsabilità in caso di mancato rispetto del presente regolamento
- tutti i partecipanti sono tenuti a mantenere un atteggiamento decoroso in corsa e durante le operazioni di partenza
- il CO potrà in ogni momento ed a suo insindacabile giudizio decidere se accettare o meno l'iscrizione, oppure escludere un iscritto dalla manifestazione nel caso possa arrecare danno all'immagine della stessa
- sono ammessi solo biciclette da corsa non assistite, eccezione categoria I (biciclette elettriche)

12. Codice della strada, etica sportiva, tempi e luoghi di chiusura delle strade

Il percorso di gara è indicato da un'autovettura con personale autorizzato, con le scritte

“INIZIO GARA CICLISTICA” e “FINE GARA CICLISTICA”. Lungo tutto il percorso di gara è imperativo circolare nel pieno rispetto delle norme della circolazione stradale.

Il blocco limitato del traffico è garantito unicamente sulla prima tratta cronometrata: Airolo-Passo del San Gottardo, km 12.2, dalle ore 09.00 alle ore 11.30.

Gli altri settori cronometrati saranno aperti al traffico ma regolati dal personale della Granfondo San Gottardo e dal personale di polizia. Le discese così come le tratte tra un settore cronometrato e l'altro sono aperte al traffico.

Con il transito della vettura “Inizio Gara” e fino al passaggio della vettura “Fine Gara” nessun ciclista non iscritto alla gara, nessun accompagnatore o altro potrà inserirsi e/o accodarsi ai partecipanti, pena l'immediata esclusione del concorrente beneficiario dell'aiuto.

Il veicolo di “FINE GARA CICLISTICA” rispetterà i tempi massimi previsti. Eventuali ritardatari sono autorizzati a proseguire sul tracciato di gara ma, oltre i tempi sopra esposti, dovranno attenersi alle norme della circolazione e non godranno più del servizio tecnico e sanitario.

13. Assicurazione

Ogni partecipante deve avere una propria copertura assicurativa per infortuni non professionali nonché l'assicurazione RC privata comprendente anche la clausola per l'estero. Gli organizzatori declinano qualsiasi responsabilità nel caso del mancato rispetto di questa clausola.

14. Rifornimento

Lungo il percorso è garantito il rifornimento esclusivamente sulle aree previste dall'organizzazione. Il rifornimento perso-

REGOLAMENTO

nale è autorizzato solo sulle aree previste dall'organizzazione.

15. Assistenza tecnica

Lungo il percorso e sulle aree previste dall'organizzazione è garantita l'assistenza tecnica. È vietato seguire i corridori con veicoli o ciclisti non iscritti, pena la squalifica.

16. Assistenza medica

Lungo il percorso è garantita l'assistenza medica.

17. Doping

Ai corridori sanzionati dalla UCI per doping sarà rifiutata l'iscrizione, decisione insindacabile dell'organizzazione. L'uso di sostanze dopanti è proibito.

18. Posteggi, Camper caravan e tende

I posteggi e la zona tende sono situati presso la pista dell'aerodromo di Ambrì. La zona di partenza è adiacente alla stazione FFS di Ambrì. La zona di arrivo e tutte le altre infrastrutture sono situate presso la pista di ghiaccio Valascia ad Ambrì.

19. Squalifiche

La partecipazione con pettorale di un altro concorrente, la cessione del pettorale ad altri o qualunque altro fatto grave rilevato dagli organizzatori darà seguito all'estromissione dalla classifica e alla squalifica dalla manifestazione. Il mancato rispetto delle norme di circolazione e del personale addetto alla sicurezza potranno pure essere motivo di squalifica.

20. Annullamento gara

La gara si svolgerà con qualsiasi tempo. L'annullamento è previsto solo in casi particolari con a rischio l'incolumità dei con-

correnti o in caso di calamità naturali. In tal caso il comitato d'organizzazione deciderà se rimborsare o riportare all'anno successivo parte della quota d'iscrizione.

21. Ecologia

Tutti i partecipanti sono tenuti a mantenere un atteggiamento rispettoso dell'ambiente. L'abbandono di rifiuti di qualsiasi genere su tutto il tracciato di gara e di trasferimento è proibito; i trasgressori verranno segnalati alla Giuria la quale provvederà ad escludere dalla classifica il partecipante segnalato.

22. Giuria, reclami

La Giuria accetterà eventuali reclami esclusivamente se presentati regolarmente entro 30 minuti dall'esposizione delle classifiche finali e previo deposito cauzionale di un importo di CHF 100.00 (cento). Il deposito, qualora il reclamo venisse accettato, verrà rimborsato.

23. Norme regolamento

L'organizzazione si riserva la facoltà di apportare eventuali variazioni al percorso e al regolamento in qualsiasi momento. Le variazioni verranno pubblicate sul sito ufficiale.



GRANFONDO SANGOTTARDO



info@granfondosangottardo.com